

AS 08/2026
08/04/2026
ACI Sport



Regolamento Particolare di Gara (RPG)

Rally Auto Storiche



RALLY AUTO STORICHE E AUTO CLASSICHE REGOLAMENTO PARTICOLARE DI GARA 2026

Da utilizzarsi per Rally Auto Storiche e Rally Auto Classiche abbinato

IL PRESENTE RPG È AGGIORNATO ALLA DATA DEL: 16 GENNAIO 2026

Il presente Regolamento Particolare di Gara (RPG) tipo è redatto in conformità al Codice Sportivo Internazionale, al Regolamento Sportivo Nazionale, e alle altre disposizioni della Federazione Sportiva ACI secondo i quali deve intendersi regolato quanto indicato negli articoli seguenti.

Ai fini dell'approvazione e del rilascio del permesso di organizzazione, il presente RPG compilato elettronicamente in ogni sua parte e firmato dall'Organizzatore, dal Delegato Regionale e del Responsabile della Manifestazione, deve essere inserito entro i termini indicati nel RSN nell'apposita sezione all'interno dell'Area Riservata del sito ACI Sport.

L'organizzatore che volesse apportare modifiche al testo del presente RPG deve chiederne l'autorizzazione attraverso il modulo di richiesta modifica allegato.

Non saranno accettati, ai fini del rilascio del permesso di organizzazione, regolamenti che non siano stati redatti utilizzando il presente modello.

ORGANIZZATORE ¹	Automobil Club Sassari		
DENOMINAZIONE GARA	9° RALLY STORICO COSTA SMERALDA – TROFEO MARTINI		
DATA/E SVOLGIMENTO	24.25 Aprile 2026	Zona ²	1° <input type="checkbox"/> 2° <input type="checkbox"/> 3° <input checked="" type="checkbox"/> 4° <input type="checkbox"/>
ISCRIZIONE A CALENDARIO	Nazionale <input type="checkbox"/>	Nazionale ENPEA <input checked="" type="checkbox"/>	Internazionale <input type="checkbox"/>
VALIDITÀ	Nessuna <input type="checkbox"/>	FIA EHRC <input checked="" type="checkbox"/>	CIRAS <input checked="" type="checkbox"/> CIRTS <input type="checkbox"/> TRZ <input type="checkbox"/>
SERIE NAZIONALE/I			
TROFEO/I DI MARCA	Trofeo A112		
	EVENTUALE/I GARA ABBINATA/E ³		
DENOMINAZIONE	8° RALLY AS DI REGOLARITA' COSTA SMERALDA		
TIPOLOGIA	Rally AS Di Regolarità		

RICHIESTA PARTECIPAZIONE AUTO CLASSICHE	SI <input checked="" type="checkbox"/>	NO <input type="checkbox"/>
RICHIESTA OSSERVAZIONE PER CANDIDATURA AL TITOLO 2026	SI <input checked="" type="checkbox"/>	NO <input type="checkbox"/>

Evento	Luogo	Data	Ora
Apertura delle iscrizioni (data) ⁴		24.03.2026	09:00
Chiusura delle iscrizioni (data) ⁵		17.04.2026	24:00
Albo Ufficiale di gara	Mediante app Sportity Pass "CS26ACI"		
1ª Riunione del Collegio dei CC.SS.	Pevero Club Via Del Golf Loc. Porto Cervo Arzachena	23.04.2026	18:00
Verifiche Sportive ante gara ⁶	Luogo		
	Podium Hospitality Molo Vecchio Via Porto Vecchio Loc. Porto Cervo Arzachena		
	Data	Orario	Dal n°
	22.04.2026	09:30 - 13:00	
		14:30 - 18:30	
	23.04.2026	09:30 - 13:00	
	14:30 - 17:00		
Verifiche Tecniche ante gara ⁶	Luogo		
	Molo Vecchio Via Porto Vecchio Loc. Porto Cervo Arzachena		
	Data	Orario	Dal n°
	23.04.2026	14:00 - 20:30	
Evento	Luogo	Data	Ora
Verifiche Tecniche post gara ⁷	Autoff. Pileri V.Le Costa Smeralda n. 12 Arzachena	25.04.2026	15:45
Distribuzione Roab-Book ⁸	Podium Hospitality Molo Vecchio Via Porto Vecchio Loc. Porto Cervo Arzachena	22.04.2026	09:30 - 13:00 14:30 - 18:30
		23.04.2026	09:30 - 13:00 14:30 - 17:00
Distribuzione Targhe e numeri di gara ⁸	Podium Hospitality Molo Vecchio Via Porto Vecchio Loc. Porto Cervo Arzachena	22.04.2026	09:30 - 13:00 14:30 - 18:30
		23.04.2026	09:30 - 13:00 14:30 - 17:00
Ricognizioni regolamentate con vetture di serie ⁹		22.04.2026	10:00-18:30
		23.04.2026	09:00-18:00
Shakedown(test con vetture da gara) ¹⁰	NON PREVISTO		
Pubbl. elenco ammessi e orari individuali di partenza	Mediante app Sportity	24.04.2026	11:00
Allineamento/Parco Partenza ⁸	NON PREVISTO		
Partenza 1ª Tappa o della gara	Molo Vecchio Via Porto Vecchio Loc. Porto Cervo Arzachena	24.04.2026	12:00
Arrivo 1ª Tappa o della gara	Molo Vecchio Via Porto Vecchio Loc. Porto Cervo Arzachena	24.04.2026	20:20
Parco Chiuso fine 1ª Tappa	Molo Vecchio Via Porto Vecchio Loc. Porto Cervo Arzachena	24.04.2026	
Richiesta di riammissione in gara		24.04.2026	20:30
Pubblicazione ordine di partenza 2ª Tappa	Mediante app Sportity	24.04.2026	21:30
Verifiche Tecniche delle vetture che ripartono per la 2ª Tappa	Molo Vecchio Via Porto Vecchio Loc. Porto Cervo Arzachena	25.04.2026	07:00-08:00
Partenza 2ª Tappa	Molo Vecchio Via Porto Vecchio Loc. Porto Cervo Arzachena	25.04.2026	08:30
Arrivo finale della gara	Molo Vecchio Via Porto Vecchio Loc. Porto Cervo Arzachena	25.04.2026	15:45
Parco Chiuso a fine gara	Molo Vecchio Via Porto Vecchio Loc. Porto Cervo Arzachena	25.04.2026	
Pubblicazione eventuale lista delle vetture da verificare	Mediante app Sportity	25.04.2026	15:45

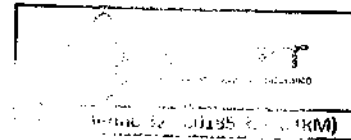

ACI Sport	Regolamento Particolare di Gara (RPG)	Rally Auto Storiche	
Pubblicazione delle classifiche finali ufficiali	Mediante app Sportity	25.04.2026	17:00
Premiazione	Sulla pedana di arrivo	25.04.2026	16:00

Evento	Luogo	Data	Ora
Direzione e Segreteria di gara ⁸	Pevero Club Via Del Golf Loc. Porto Cervo Arzachena	23.04.2026	07:00-23:00
		24.04.2026	07:00-23:00
		25.04.2026	07:00-20:00
Sala Stampa ⁸	Pevero Club Via Del Golf Loc. Porto Cervo Arzachena	24.04.2026	08:00-23:00
		25.04.2026	08:00-20:00
Centro accrediti ⁸	Podium Hospitality Molo Vecchio Via Porto Vecchio Loc. Porto Cervo Arzachena	22.04.2026	09:30 - 13:00 14:30 - 18:30
		23.04.2026	09:30 - 13:00 14:30 - 17:00

2 ORGANIZZAZIONE

Il presente Regolamento Particolare è redatto in conformità al Codice Sportivo Internazionale (e suoi allegati, in quanto applicabili), al Regolamento Nazionale Sportivo (e sue Norme Supplementari, in quanto applicabili),

ai Regolamenti di Settore (RDS) Autostoriche e alle altre disposizioni di ACI-Sport secondo i quali deve intendersi regolato quanto non indicato negli articoli seguenti.

L'Organizzatore dichiara che il Rally sarà munito delle necessarie autorizzazioni amministrative e coperture assicurative.

Definizioni

a)

Il/La (Organizzatore)	Automobile Club Sassari	Licenza n°	16204
Con sede	Viale Adua n. 32 07100 Sassari (SS)		
Telefono	079278102	e-mail	ufficiosportivo@sassari.aci.it
Titolare di Licenza Organizzatore n°	16204	in corso di validità indice e organizza	

Oppure ¹¹

b)

Il/La (Organizzatore)	////	Licenza n°	////
Con sede	////		
Telefono	////	e-mail	////
Titolare di Licenza Organizzatore n°	////	in corso di validità indice e	
Il/La (Coorganizzatore)	////	Licenza n°	
Con sede	////		
Telefono	////	e-mail	
Titolare di Licenza Organizzatore n°	////	in corso di validità organizza	
In affiancamento con	////		

Il Rally	9° RALLY STORICO COSTA SMERALDA – TROFEO MARTINI			
Validità	Nessuna <input type="checkbox"/>	FIA EHRC <input checked="" type="checkbox"/>	CIRAS <input checked="" type="checkbox"/>	CIRTS <input type="checkbox"/>
Il Rally si svolgerà nelle date dal	24.04.2026	al	25.04.2026	

Personale Organizzativo

Direttore di Gara	Basile Graziano	Licenza n°	86438
Direttore di Gara Aggiunto	Bettati Simone	Licenza n°	336067

			Licenza n°	
Segretario/a di Manifestazione	Tormen Cristina		Licenza n°	451666
Segretario/a del collegio CC.SS.	Negrimani Fiorangela		Licenza n°	48962
Commissari Sportivi ¹²	Ceccarelli Ennio	CSN	Licenza n°	26240
	Giorgione Nicola	CSN	Licenza n°	243343
	Nivola Mauro Paolo		Licenza n°	244624

Commissari Tecnici	Busotti Giovanni	CTN	Licenza n°	46668
	Grosso Ivo	CTN	Licenza n°	22209
	Marongiu Domenico		Licenza n°	90545
	Canu Gian Pietro		Licenza n°	453012
			Licenza n°	
Addetto/i alle relazioni con i Concorrenti	Bet Paolo		Licenza n°	22829
	Guazzi Mauro		Licenza n°	48960
	Pili David		Licenza n°	131651
Gli Addetti alle relazioni con i Concorrenti saranno identificati con una pettorina di colore				
DAP	Pinna Marco		Licenza n°	209650
Medico di gara	Caiula Sara		Licenza n°	392760
Verificatori Sportivi	Baldinu Antonella		Licenza n°	419630
	Coloru Carlo		Licenza n°	454405
	Masala Vittoria		Licenza n°	507160
	Sassu Andrea		Licenza n°	499393
			Licenza n°	
Verificatori Tecnici	Achenza Mario		Licenza n°	494539
	Basoli Giovanni		Licenza n°	416809
	Casu Franco		Licenza n°	90907
	Gaias Giovanni Giuseppe		Licenza n°	463519
			Licenza n°	
Giudici di Merito	SEGUE CIRCOLARE INFORMATIVA		Licenza n°	
			Licenza n°	
			Licenza n°	
			Licenza n°	
Supervisore	Bocchio Ramazio Mauro		Licenza n°	495460
Aripista	000	1° Condu.	SEGUE CIRCOLARE INFORMATIVA	Licenza n°
	000	2° Condu.		Licenza n°
	00	1° Condu.	SEGUE CIRCOLARE INFORMATIVA	Licenza n°
	00	2° Condu.		Licenza n°
	0	1° Condu.	SEGUE CIRCOLARE INFORMATIVA	Licenza n°
	0	2° Condu.		Licenza n°
Osservatore (eventuale)			Licenza n°	
Team di Decarcerazione	AS Antincendio C.A.T. di Gabriele Scurosu		Licenza n°	350358
Servizio di Cronometraggio ¹³	F.I.Cr.		Licenza n°	
Capo Servizio di Cronometraggio	Barilari Marco		Licenza n°	
Compilatore delle classifiche	Barilari Marco		Licenza n°	
Commissari di percorso ACI di	SS – NU – OR – CA			
I Commissari di Percorso saranno identificati con una pettorina di colore			GIALLO	
I Capi-Posto saranno identificati con una pettorina di colore				

Responsabile Ufficio Stampa

Zanovello Andrea

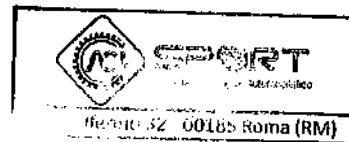

ACI Sport

Regolamento Particolare di Gara (RPG)

Rally Auto Storiche

Caratteristiche del percorso

Località di Partenza ¹⁴	Porto Cervo Arzachena		
Località di Arrivo ¹⁴	Porto Cervo Arzachena		
Province interessate dal percorso	Provincia della Gallura Nord Est Sardegna		
Lunghezza totale del percorso Km.	506,51	delle Prove Speciali Km ¹⁵	156,02
Numero dei Controlli Orari (CO)	30	delle Prove Speciali	12
Fondo delle PS ¹⁶	Asfalto		
L'Organizzatore dichiara di ¹⁷	Avere <input checked="" type="checkbox"/>	Non avere <input type="checkbox"/>	Cambiato il percorso rispetto l'edizione precedente
MEDIA DICHIARATA E AUTORIZZATA CON DECRETO DI AUTORIZZAZIONE KM/H			Oltre 80

3 NORME GENERALI

Concorrenti e Conducenti ammessi

Per ogni vettura dovrà essere iscritto un Equipaggio formato da due persone entrambi titolari di Licenza prevista per la partecipazione alla gara (per le limitazioni vedasi RSN ed NG 2026). La Licenza dovrà essere in corso di validità. Saranno ammessi i titolari di Licenza rilasciata da ACI Sport e Federazioni convenzionate. Saranno ammessi

- a) Rally iscritti nel calendario delle gare Nazionali
 - I titolari di Licenza rilasciata da ACI-Sport e Federazioni convenzionate
- b) Rally iscritti nel Calendario delle Gare Nazionali a partecipazione straniera autorizzata (ENPEA)
 - I titolari di Licenza rilasciata da ACI-Sport e Federazioni convenzionate
 - I titolari di Licenza rilasciata da un Paese UE o assimilato
 questi Concorrenti e Conducenti sono esentati dalla presentazione dell'autorizzazione della ASN di origine
- c) Rally iscritti nel Calendario Internazionale
 - I titolari di Licenza rilasciata da ACI-Sport e Federazioni convenzionate
 - I titolari di Licenza rilasciata da un Paese UE o assimilato
 a questi Concorrenti e Conducenti sarà richiesta la presentazione dell'autorizzazione della ASN di origine

Vetture ammesse

Saranno ammesse le vetture conformi alle Norme Tecniche ed in possesso dei documenti sportivi previsti dalla vigente Normativa in conformità a quanto previsto nei rispettivi NG e RDS. La tabella delle vetture ammesse è in calce al presente RPG

Iscrizioni

Le iscrizioni saranno aperte dal giorno	24.03.2026	
Ed inviate all'indirizzo	iscrizioni@rallycostasmeraldastorico.it	
Le iscrizioni saranno chiuse il giorno	17.04.2025	
Le domande di iscrizione non saranno accettate se non saranno accompagnate dalla tassa d'iscrizione		
Le domande d'iscrizione anticipate per fax/e-mail dovranno essere confermate, complete della tassa		
Non saranno accettate più di ¹⁸	170	iscrizioni complessivamente

Tassa d'iscrizione

Per ogni vettura dovrà essere versata, sotto pena di nullità, la seguente tassa di iscrizione:

TASSE DI ISCRIZIONE ALLE GARE (IVA Esclusa)									
TIPOLOGIA GARA	Cilindrata fino 1300			Cilindrata da 1301 a 2000			Cilindrata oltre 2000		
	Km di PS			Km di PS			Km di PS		
	50/90	91/120	>120	50/90	91/120	>120	50/90	91/120	>120
Non titolata	540	670	750	590	750	850	700	800	940
Titolata TRZ	640	790	900	690	870	1000	800	1010	1110
Titolata CIRAS/CIRTS	720	930	1000	800	1010	1150	850	1100	1280

Per l'anno in corso il prezzo del sistema Tracking è di 100€ + iva da aggiungere alla tassa di iscrizione.

Assicurazioni

Vedere art. 56 RSN

Pubblicità

Gli spazi pubblicitari sui pannelli contenenti i numeri di gara e sulle targhe ufficiali di gara saranno riservati ai seguenti Sponsor (Rif. NG 2026 Art. 13)

SEGUE CIRCOLARE INFORMATIVA

4 VERIFICHE ANTE GARA E OBBLIGHI GENERALI

LOCALITÀ, DATA/E E ORARI/O SPECIFICATI AL CAP.1 "PROGRAMMA"

Verifiche Sportive

- a) Le Verifiche Sportive (consegna targhe e numeri di gara) saranno effettuate in base all'elenco iscritti ufficiale
- b) La corretta compilazione della procedura online di gare e calendari permette di inserire tutte le indicazioni relative al Concorrente/Conducente permettendone quindi l'inserimento nell'elenco iscritti. Per snellimento della procedura del ritiro dei numeri di gara dovranno essere presentati soltanto i seguenti documenti:
 - Patente di guida in corso di validità
 - Documento d'identità
 - Certificato medico qualora dalla procedura on line lo stesso risulta scaduto
 - HTP FIA o ACI Sport o Passaporto Classic
 - Autorizzazione scritta della propria A.S.N. se la stessa non appartiene alla U.E., se ciò non fosse stato incluso nella scheda d'iscrizione
 - Ricevuta dell'avvenuto pagamento della tassa d'iscrizione
- c) I Concorrenti che non esibiranno i documenti sopra richiesti, non saranno ammessi alla competizione
- d) In seguito alle Verifiche Sportive i Concorrenti riceveranno tutti i documenti necessari per presentarsi alle Verifiche Tecniche, compresi eventuali circolari informative ed altre istruzioni impartite dalla Direzione Gara. Riceveranno inoltre i numeri di gara ed i pass identificativi

4.1.1 Targhe e numeri di gara ¹⁹

Ad ogni equipaggio iscritto saranno forniti, gratuitamente, numeri di gara e il seguente materiale:

- Una targa di cm. 43 x 21,5 di altezza da applicare sulla parte anteriore della vettura
- Una targa adesiva porta-numeri trasparente di cm. 28 x 15 di altezza da applicare sul lunotto
- Due pannelli porta-numeri di cm. 50 x 52 di altezza da applicare sulle portiere
- Numero di gara sul vetro anteriore della vettura

Le vetture dovranno essere presentate alle Verifiche Tecniche con i numeri e le targhe ufficiali applicate

È autorizzata l'applicazione di pellicole adesive o a specchio sui vetri posteriori, laterali posteriori e tetto apribile, secondo le norme dell'Art. 253.11/All. J FIA

Verifiche Tecniche

- a) Alle Verifiche Tecniche i Concorrenti dovranno esibire al Commissario Tecnico Delegato ACI o suoi collaboratori il Passaporto Tecnico ACI ove non incorporato nel HTP
- b) Le vetture prive di relativo Passaporto Tecnico Classic, HTP FIA o ACI Nazionale non saranno ammesse alla competizione
- c) Qualsiasi controversia tecnica sarà decisa dal Collegio dei Commissari Sportivi dietro segnalazione del Commissario Tecnico Delegato ACI. Se di natura sportiva, sarà il Direttore di Gara a portarla all'attenzione del Collegio dei Commissari Sportivi
- d) I Concorrenti si dovranno presentare alle Verifiche tecniche, ammesso che non abbiano con la vettura entro i limiti di tempo previsti dal presente Regolamento. I Concorrenti che non si presenteranno entro tali limiti non saranno ammessi alla competizione.
- e) Le Verifiche effettuate ante gara saranno di natura generale e riguarderanno principalmente la conformità delle vetture alle norme di sicurezza, alla giusta classificazione della vettura stessa e, ove previsto, alla registrazione degli pneumatici, presentando la Scheda di Registrazione compilata e firmata dal 1° Conducente e, ove essi differiscano, dallo stesso e dal Concorrente
- f) Ove il concorrente sia in possesso della Verifica tecnica unica dovrà solo presentare l'autocertificazione come specificato nell'App. 12 N.G. Rally.
- g) Le vetture non conformi alle prescrizioni di sicurezza non saranno ammesse alla partenza del Rally
- h) Ulteriori controlli tecnici potranno essere effettuati anche durante tutto l'arco della manifestazione

**Identificazione dell'Equipaggio**

La "Scheda d'identità dell'Equipaggio" dovrà essere esposta all'interno del vetro posteriore laterale, lato 2° Conduttore, durante tutta la gara. Fanno eccezione gli equipaggi con licenza non AcI-Sport i conduttori dovranno fornire 2 fototessera foto tessera recenti cm. 4x4 da applicare sulla scheda d'identità.

4.1.2 Sicurezza dell'Equipaggio

Gli Equipaggi costretti al ritiro dovranno darne tempestiva comunicazione alla Direzione di Gara contattandone il numero telefonico e premendo l'apposito tasto sul dispositivo di Tracking.

Ricognizioni

- Le ricognizioni regolamentate dovranno essere effettuate nei giorni e negli orari specificati nel Art. 1 "Programma", successivamente alla consegna del Road Book e della Scheda di Ricognizione, con vetture strettamente di serie, senza alcun allestimento da gara
- Per ciascuna Prova Speciale è ammesso un numero massimo di tre passaggi
- Sono vietate le vetture "staffetta" che precedono quelle in ricognizione e i collegamenti radio sulle vetture in ricognizione
- Ogni ricognizione effettuata al di fuori dei giorni e degli orari stabiliti sarà considerata una infrazione molto grave e verrà segnalata al Direttore di Gara per i provvedimenti di conseguenza
- Indicare il limite massimo imposto durante le ricognizioni (max 70 km/h): 70
- Indicare il costo massimo addebitabile a ciascun concorrente per il servizio di tracciamento durante le ricognizioni (max 50€ più IVA): OMAGGIO

Shakedown, Test con vetture da gara

Lo shakedown sarà previsto per tutte le vetture ed è facoltativo.

Il seguente tratto di strada
sarà messo a disposizione dei concorrenti dalle ore alle ore del giorno
Ai Conducenti interessati sarà richiesta una tassa d'iscrizione maggiorata di €

Rispetto del Codice della Strada

Lungo tutto il percorso di gara aperto alla circolazione stradale, gli equipaggi dovranno tenere comportamenti conformi alle norme del Codice della Strada e a tutte le disposizioni vigenti in materia di circolazione, compresi i regolamenti comunali e le eventuali ordinanze speciali di Polizia Urbana delle località attraversate

A carico degli equipaggi inadempienti saranno adottati i provvedimenti disciplinari previsti dal RSN

Parco Assistenza (pa – rsz - ASA), zone rifornimento di carburante (rz)

Durante lo svolgimento del Rally, l'assistenza ad una vettura concorrente può essere effettuata:

- All'interno dei Parchi Assistenza (PA), avente le caratteristiche di cui al NG.
- Nelle aree denominate RSZ, avente le caratteristiche di cui al NG.
- Nelle sezioni dei settori di trasferimento identificate come "Aree di assistenza autorizzate" (ASA) dall'Organizzatore da segnalare preventivamente al Supervisore in fase di sopralluogo, da riportare sul RPG, la Tabella distanze e tempi e sul Road-book
- Nessun veicolo dell'assistenza potrà circolare sul percorso delle PS o in ogni altra area identificata come vietata dall'Organizzazione, pena una sanzione che potrà arrivare all'esclusione del Concorrente. I membri dell'Equipaggio, utilizzando esclusivamente l'attrezzatura a bordo dell'auto e senza alcuna assistenza fisica esterna, possono eseguire lavori di supporto sulla vettura in qualsiasi momento, salvo quando espressamente vietato.

Nei Rally per sole Autostoriche dovrà essere previsto almeno un Parco Assistenza per ogni Tappa,

Tale obbligo non è esteso nel caso di Rally abbinati per auto moderne ed auto storiche, nel caso in cui per l'Organizzatore sussistano difficoltà a reperire spazi di dimensioni e caratteristiche adeguate e capaci di soddisfare le diverse esigenze delle due specialità.

In ogni caso dovranno sempre essere previste un numero di zone di assistenza (PA-RSZ-ASA) adeguate alle necessità di Assistenza e Refueling delle auto storiche, con distanze non superiori ad 80 km tra di loro.

- I Concorrenti dovranno scrupolosamente attenersi alle disposizioni degli Ufficiali di Gara in servizio all'ingresso e all'uscita dei PA, delle RSZ, delle ASA e delle RZ.
- I PA, le RSZ, le ASA e le RZ dovranno essere chiaramente indicati nel Road-Book
- Per tutta la durata del Rally, potranno operare al massimo due veicoli di assistenza per ogni vettura partita. Questi veicoli saranno chiaramente identificabili per mezzo di apposite targhe "Assistenza" rilasciate dall'Organizzatore, che dovranno essere applicate sui veicoli stessi in posizione chiaramente visibile. Altri veicoli dei team (motorhome, ecc.) devono essere identificati a mezzo di targhe "Auxiliary" fornite dall'Organizzatore.

Rifornimento di carburante (NG 14.6)

Per tutti i Concorrenti il rifornimento di carburante è vietato

Il rifornimento è consentito soltanto:

- All'interno delle stazioni di servizio (unicamente tramite le colonnine di distribuzione di carburante)
- All'interno di aree di rifornimento (ZR) opportunamente attrezzate a cura dell'Organizzatore.
- All'interno delle stazioni di servizio e delle ZR non possono essere effettuate operazioni di assistenza.

Il controllo sull'osservanza di tale divieto sarà curato da Ufficiali di Gara.

Zone di Rifornimento (ZR) (NG 14.7)

- Le Zone Refueling devono essere poste all'uscita del Parco Assistenza e, comunque, nei due chilometri successivi, oltre a quelle in altre zone del percorso (RZ) che l'Organizzatore dovrà prevedere in funzione della limitata autonomia della Vetture Storiche.
- L'ingresso e l'uscita saranno indicati da un cartello di rifornimento su sfondo blu.
- All'interno della Zona Refueling ogni operazione non direttamente connessa al rifornimento di carburante è vietata.
- All'interno della Zona Refueling dovrà essere rispettato un limite di velocità di 5 Km/h.
- Durante le operazioni di refueling i motori devono essere spenti.
- È obbligatorio che l'equipaggio non rimanga a bordo durante le operazioni di refueling;
- In caso di mancata messa in moto, la vettura può essere spinta fuori dalla Zona Refueling prima di effettuare operazioni per il riavviamento.
- La Zona Refueling deve essere ben delimitata. Sono sufficienti anche le sole transenne ma dovranno garantirne l'isolamento completo.
- L'Organizzatore dovrà prevedere la presenza di almeno due UU.GG. nella Zona Refueling.

Controlli assistenza in gara (NG 14.8)

In tutti i Rally è fatto obbligo agli Organizzatori designare sufficienti Giudici di Merito incaricati al controllo delle operazioni di assistenza/refueling vietate ed ai comportamenti scorretti (es. zigzagare per scaldare gli pneumatici) lungo i percorsi di trasferimento. Questo personale si muoverà in tutta autonomia e dovrà essere identificabile. Al momento della contestazione ad un equipaggio, presenteranno la loro licenza ACI-Sport e le credenziali di Giudici di Merito conferitegli dall'Organizzatore attraverso RPG o circolare informativa. Un'unità di Giudici di Merito dovrà essere formata da almeno due Ufficiali di Gara".

4.1.3 Parco Assistenza (PA)

1	Luogo	A – B Olbia				
	Data	24.04.2026	Accesso ai mezzi dalle ore	10:00	Alle ore	22:00
2	Luogo	C – D Arzachena				
	Data	25.04.2026	Accesso ai mezzi dalle ore	06:00	Alle ore	18:00
3	Luogo					
	Data		Accesso ai mezzi dalle ore		Alle ore	

4.1.4 Zona Servizio Remoto (RSZ)

1	Luogo					
	Data		Accesso ai mezzi dalle ore		Alle ore	
2	Luogo					
	Data		Accesso ai mezzi dalle ore		Alle ore	
3	Luogo					
	Data		Accesso ai mezzi dalle ore		Alle ore	

4.1.5 Zona Rifornimento (ZR)

1	Luogo	1 – 3 Monti, 2 – 4 Monti				
	Data	24.04.2026	Accesso ai mezzi dalle ore	11:00	Alle ore	21:00
2	Luogo	5 – 8 Arzachena, 6 – 7 – 9 – 10 Bassacutena e 11 Luogosanto				
	Data	25.04.2026	Accesso ai mezzi dalle ore	7:00	Alle ore	16:00
3	Luogo					
	Data		Accesso ai mezzi dalle ore		Alle ore	

4.1.6 Area di Assistenza autorizzata (ASA)

1	Luogo	1 – 2 Monti				
	Data	24.04.2026	Accesso ai mezzi dalle ore	12:00	Alle ore	20:00

ACI Sport	Regolamento Particolare di Gara (RPG)				Rally Auto Storiche	
2	Luogo	3 - 4 - 5 - 6 Bassacutena				
	Data	25.04.2026	Accesso ai mezzi dalle ore	07:30	Alle ore	17:00
3	Luogo					
	Data		Accesso ai mezzi dalle ore		Alle ore	

5 SVOLGIMENTO

Parco Partenza/Allineamento ²⁰

- Gli Equipaggi dovranno condurre o far condurre le proprie vetture al Parco Partenza, ovvero alla zona di Allineamento, predisposto ove indicato al punto 1 "Programma" del presente RPG, nell'orario che sarà comunicato nel corso delle Verifiche ante gara.
- Nel Parco Partenza, ovvero nella zona di Allineamento, sarà in vigore il regime di Parco Chiuso
- I ritardi e gli anticipi saranno penalizzati in ragione di euro ____ per ogni minuto primo di ritardo, ed euro ____ per ogni minuto primo di anticipo, per un massimo di euro ____

Ordine di partenza

Per l'assegnazione dell'ordine di partenza l'Organizzatore dovrà attenersi alle disposizioni contenute nelle NG.

L'ordine di Partenza della 2ª Tappa sarà in ordine di classifica dopo la P.S. 6

È facoltà del Direttore di gara il riposizionamento degli Equipaggi che rientrano in gara, e l'eventuale riposizionamento per motivi di sicurezza di equipaggi che abbiano avuto, nel corso della prima Tappa, prestazioni anomale.

Rilevamento del tempo (Prove Speciali)

Il rilevamento del tempo sarà effettuato al decimo di secondo

Ora Ufficiale ²¹

L'ora ufficiale della gara sarà quella del Segnale Orario GPS UTC+2

Parco Chiuso

- Al termine di ciascuna Tappa ed alla conclusione del Rally, le vetture dovranno essere portate in un Parco Chiuso allestito come indicato al punto 1 "Programma" del presente RPG e ivi parcheggiate fino alla partenza della Tappa successiva, o fino allo scadere dei termini presentazione dei reclami, o all'apertura del Parco Chiuso da parte degli Ufficiali di Gara, solo su disposizione del Direttore di Gara in seguito all'autorizzazione del Collegio dei Commissari Sportivi
- La mancata o tardiva consegna delle vetture al Parco Chiuso, oppure il loro allontanamento dallo stesso senza autorizzazione, comporterà una sanzione che potrà arrivare fino all'esclusione dalla classifica
- Il Parco Chiuso, dopo la sua apertura, sarà non sarà sorvegliato a cura dell'Organizzatore

6 PENALITÀ

Le penalità, ove applicabili, saranno previste nelle NG

7 RECLAMI E APPELLI

Reclami

Gli eventuali reclami dovranno essere presentati nei modi e nei termini previsti dal RSN

Il deposito cauzionale da versare per ogni reclamo è stabilito dall'art. 5.2 App.9 RSN.

Se il reclamo sarà di natura tecnica dovrà essere versata anche una cauzione per le spese di smontaggio e rimontaggio il cui ammontare sarà deciso inappellabilmente dai Commissari Sportivi, sentiti i Commissari Tecnici, sulla base del Tariffario del RDS

In caso di reclamo tecnico, il reclamante deve specificare i particolari della vettura oggetto del reclamo ed è tenuto a fornire tutta la documentazione riguardante il reclamo stesso

Per tutto quanto non espressamente indicato si rimanda al RSN, all'RDS specifico di Settore ed ai Regolamenti specifici approvati dei rispettivi campionati o manifestazioni

Le decisioni comunicate mediante inserzione nell'Albo Ufficiale di gara avranno valore di notifica a tutti gli effetti

Appelli

Gli eventuali ricorsi in appello dovranno essere presentati nei modi e nei termini previsti nel Regolamento Nazionale Sportivo. Il deposito cauzionale da versare per ogni appello è stabilito dall'art. 5.3 App.9 RSN.

8 CLASSIFICHE

Saranno redatte le seguenti classifiche, in funzione di quanto prescritto nei vigenti NG e RDS

a) Generale Assoluta, da cui desumere i vincitori di:

- Raggruppamento (1° Raggr., 2° Raggr., 3° Raggr., 4° Raggr. separatamente)
- 1° classificato vetture a 4 ruote motrici (soltanto per gare CIRTSS)
- 1° classificato vetture a 2 ruote motrici (soltanto per gare CIRTSS)
- Gruppo
- Classe
- Femminile
- Over 60 (Solo per le gare CIRAS e TRZ)
- Under 40 (Solo per le gare CIRAS e TRZ)
- Scuderie
- Speciali

Dovrà inoltre essere premiato il vincitore assoluto del Rally Autostoriche sulla base della migliore prestazione tra tutte le classifiche generali di Raggruppamento

Nel caso di partecipazione delle Auto Classiche dovranno essere previste separatamente le seguenti classifiche:

a) Generale Assoluta, da cui desumere i vincitori di:

- 1° classificato vetture a 4 ruote motrici (soltanto per gare CIRTSS)
- 1° classificato vetture a 2 ruote motrici (soltanto per gare CIRTSS)
- Gruppo
- Classe
- Femminile
- Over 60 (Solo per le gare CIRAS e TRZ)
- Under 40 (Solo per le gare CIRAS e TRZ)
- Scuderie
- Speciali

Dovrà inoltre essere premiato il vincitore assoluto del Rally Auto Classiche.

Tutte le classifiche dovranno essere in conformità con quanto stabilito dal RSN

9 PREMI

Premi d'onore (Autostoriche e Classiche separatamente)

a) Verranno consegnati premi d'onore, di valore congruo almeno 2 per equipaggio, in base ai seguenti criteri:

- Vincitore assoluto del Rally
 - Classifiche generali di Raggruppamento: ai primi 3 equipaggi classificati (Escluso le classiche)
 - Classifiche di Classe: ai primi classificati
 - Classifica Femminile: al primo equipaggio classificato
 - Classifica Scuderie: alla prima Scuderia classificata
 - Altri premi d'onore ²²: __
- b) I premi delle classifiche Generali di Raggruppamento e di Classe non sono tra loro cumulabili, pertanto ai vincitori di più classifiche potrà essere assegnato soltanto il premio per la classifica più rilevante
- c) Le eventuali premiazioni effettuate sulla pedana di arrivo si effettueranno con un solo podio, costituito dai Conduttori oppure da Conduttori e autovetture, vincitori dei quattro Raggruppamenti. La posizione di primato andrà assegnata al vincitore assoluto del Rally, le altre due posizioni di podio verranno assegnate indifferentemente
- d) In base alle disponibilità temporali e logistiche potrà essere prevista l'effettuazione di un podio dei primi tre classificati di ciascun Raggruppamento
- e) I Conduttori premiati dovranno essere presenti alla cerimonia di Premiazione. I Conduttori che non si presenteranno alla Premiazione perderanno i diritti loro assegnati, senza che le classifiche subiscano variazioni

Note TRZ

- a) I Conduttori iscritti negli elenchi di Priorità A e B potranno partecipare ai Rally validi per il TRZ. Essi però non otterranno i punti ai fini dell'aggiudicazione del Trofeo, ma verranno conteggiati nella formazione di Raggruppamenti, Gruppi e Classi

- b) La partecipazione ai Rally validi per il TRZ non darà ai Conduuttori Prioritari alcuna possibilità di assegnazione di punteggio ai fini dell'aggiudicazione di Titoli, Trofei o Coppe promossi da ACI-Sport

10 ALLEGATI

La Tabella delle Distanze e dei Tempi è parte integrante del presente Regolamento Particolare di Gara	
Ultima pagina del RPG del Rally:	
DENOMINAZIONE GARA	9° RALLY STORICO COSTA SMERALDA – TROFEO MARTINI
DATA/E SVOLGIMENTO	24-25.04.2026
Il Legale Rappresentante dichiara di non aver apportato modifiche al RPG-tipo predisposto da ACI Sport	

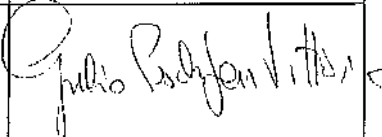
Il Direttore di Gara ²³		Il Legale Rappresentante dell'organizzatore ²³	
Nome e Cognome	Graziano Basile	Nome e Cognome	Giulio Pes Di San Vittorio
Timbro e firma		Timbro e firma	
Per presa visione ed accettazione dell'incarico			

Il Legale Rappresentante del co-organizzatore ²³		Per la Delegazione Regionale ²³	
Nome e Cognome		Nome e Cognome	Bassu
Timbro e firma		Timbro e firma	 SILVIA BASSU 13.03.2026 08:34:54 GMT+01:00

Il provvedimento di approvazione del presente Regolamento Particolare di Gara è revocato d'ufficio, anche ai sensi della L.241-90, qualora l'organizzatore non produca, nei termini e modalità previste dalla regolamento sportiva della Federazione ACI, la polizza assicurativa obbligatoria prevista dall'art.124 codice delle assicurazioni private che costituisce elemento essenziale dell'autorizzazione allo svolgimento delle gare e competizioni sportive di qualsiasi genere di veicoli a motore e le relative prove.

VISTO SI APPROVA
IL DIRETTORE DELLA DIREZIONE CENTRALE SPORT AUTOMOBILISTICO E RELAZIONI INTERNAZIONALI
Marco Ferrari



IL PRESENTE REGOLAMENTO PARTICOLARE DI GARA E' STATO APPROVATO	
In data	08/04/2026
Con Numero di Approvazione	AS 08/2026

La suddetta approvazione è subordinata al rilascio del nulla-osta da parte del competente Ministero dei Trasporti, Direzione Generale per la Sicurezza Stradale, come previsto dal comma 3 art. 9 del nuovo Codice della Strada.

VETURE AMMESSE (Non valido per le gare CIRTS)								
RAGGR.	PERIODO	GRUPPO	CLASSI AMMESSE					
AUTO STORICHE								
1°	Periodo E fino al 1961	GRUPPO UNICO	Fino a 1000	Fino a 1600	Oltre 1600			
	Periodo F/G1 1962/1969		Fino a 1300	Fino a 1600	Oltre 1600			
2°	Periodo G2/H1 1970/1975	T/GT Gr. 1 & 3	Fino a 1600	Oltre 1600				
		TC Gruppo 2	Fino a 1600	Fino a 2000	Oltre 2000			
		GTS Gruppo 4	Fino a 1300	Fino a 1600	Fino a 2000	Oltre 2000		
3°	Periodo H2/I 1976/1981	T/GT Gr. 1 & 3	Fino a 1150	Fino a 1600	Fino a 2000	Oltre 2000		
		TC Gruppo 2	Fino a 1150	Fino a 1600	Fino a 2000	Oltre 2000		
		GTS Gruppo 4	Fino a 1600	Fino a 2000	Oltre 2000			
4°	Periodo J1 1982/1987	Gr. N	Fino a 1600	Oltre 1600				
		Gr. A	Fino a 1300	Fino a 1600	Fino a 2000	Fino a 2500	Oltre 2500	
		Gr. B	Fino a 1600	Oltre 1600				
	Periodo J2 1988/1992	Gr. N	Fino a 1300	Fino a 1600	Fino a 2000	Fino a 2500	Oltre 2500	
		Gr. A	Fino a 1300	Fino a 1600	Fino a 2000	Fino a 2500	Oltre 2500	
		Gr. B	Fino a 1600	Oltre 1600				
AUTO CLASSICHE								
Classiche	Periodo "K" 1993/2000	Gr. N	Fino a 1150	Fino a 1400	Fino a 1600	Fino a 2000	Fino a 2500	Oltre 2500
		Gr. A	Fino a 1150	Fino a 1400	Fino a 1600	Fino a 2000	Fino a 2500	Oltre 2500



ACI Sport

Regolamento Particolare di Gara (RPG)

Rally Auto Storiche

	Periodo "KC" 1995/2000	KIT CAR	Fino a 1600	Fino a 2000				
	Periodo "KRC" 1997/2000	WRC	Classe unica					

VETTURE AMMESSE (Solo per gare CIRT e NT su terra)								
RAGGR.	PERIODO	GRUPPO	CLASSI AMMESSE					
AUTO STORICHE								
1°	Periodo E fino al 1961	GRUPPO UNICO	Fino a1300	Fino a1600	Oltre1600			
	Periodo F/G1 1962/1969							
2°	Periodo G2/H1 1970/1975	T/TC Gruppi 1 & 2	Fino a 1600	Fino a 2000	Oltre 2000			
		GT/GTS Gruppi 3 & 4	Fino a 1300	Fino a 1600	Fino a 2000	Oltre 2000		
3°	Periodo H2/I 1976/1981	T/TC Gruppi 1 & 2	Fino a 1150	Fino a 1600	Fino a 2000	Oltre 2000		
		GT/GTS Gruppi 3 & 4	Fino a 1600	Fino a 2000	Oltre 2000			
4°	Periodo J1 1982/1987	Gruppi A-N	Fino a 1300	Fino a 1600	Fino a 2000	Fino a 2500	Oltre 2500	
	Periodo J2 1987/1992		Fino a 1300	Fino a 1600	Fino a 2000	Fino a 2500	Oltre 2500	
	Periodo J1 & J2 1982/1992	Gruppo B	Fino a 1600	Oltre 1600				
AUTO CLASSICHE								
Classiche	Periodo "K" 1993/2000	Gruppo A	Fino a 1150	Fino a 1400	Fino a 1600	Fino a 2000	Fino a 2500	Oltre 2500
		Gruppo N	Fino a 1150	Fino a 1400	Fino a 1600	Fino a 2000	Fino a 2500	Oltre 2500
	Periodo "KC" 1995/2000	KIT CAR	Fino a 1600	Fino a 2000				
	Periodo "KRC" 1997/2000	WRC	Classe unica					

NOTA: Le vetture a 2 ruote motrici e le vetture a 4 ruote motrici saranno classificate separatamente

MODULO DI RICHIESTA DI EVENTUALI MODIFICHE AL REGOLAMENTO PARTICOLARE DI GARA

INSERIRE UN MODULO PER OGNI RICHIESTA DI MODIFICA			
ORGANIZZATORE	Automobile Club Sassari	Licenza n°	16204
DENOMINAZIONE GARA	9° RALLY STORICO COSTA SMERALDA – TROFEO MARTINI		
DATA/E SVOLGIMENTO	24-25.04.2026	Zona	1° <input type="checkbox"/> 2° <input type="checkbox"/> 3° <input checked="" type="checkbox"/> 4° <input type="checkbox"/>
VALIDITÀ	Nessuna <input type="checkbox"/> FIA EHRC <input checked="" type="checkbox"/> CIRAS <input type="checkbox"/> CIRT5 <input type="checkbox"/> TRZ <input type="checkbox"/>		
SERIE NAZIONALE/I			
TROFEO/I DI MARCA	Trofeo A112		

Si richiede la modifica dell'art.	Art. 4.1.3 (Art. 14.3 RDS Rally Auto Storiche e Rally Auto Classiche)	Del presente RPG come segue
<p>Si richiede la modifica dell'articolo in oggetto prevedendo l'assegnazione a ciascun equipaggio di un'area tecnica di 60 mq, in luogo degli 80 mq attualmente previsti, per ragioni logistiche e di ottimizzazione degli spazi disponibili. Eventuali richieste di superficie eccedente i 60 mq potranno essere concesse previa disponibilità dell'organizzazione, con un contributo aggiuntivo di €20 al mq.</p>		

Per i seguenti motivi

Parere del Direttore di Gara
Favorevole

Firma del Direttore di gara

Parere della Commissione

<p>Si approva la modifica richiesta ai sensi dell'Art. 11 del Regolamento di funzionamento delle Attività Sportive ACI</p>	
---	--

9° Rally Storico Costa Smeralda - Trofeo Martini

FIA European Historic Rally Championship Pre-1992

Campionato Italiano Rally Auto Storiche - Campionato Italiano Rally Auto Classiche - Trofeo A112

Campionato Rally Storici Delegazione Sardegna

Friday 24 April 2026

Sector	T.C. S.S.	Location	Km			Target Time	AVG	1st Car	Section
			S.S.	Liaison	TOT.				
1	0	Porto Cervo, Molo Vecchio (Rally Start)						12:00	
	1	Taddei		42,88	42,88		0:55 46,78	12:55	
2	SS 1	Aratena	14,85				0:05	13:00	
	RZ 1	Refuel Zone - Monti	15,32	47,60	62,92		<i>Distance to Next Refuel</i>		
	ASA 1	Monti - Remote Service Zone	<i>from km 21,02 to km 21,22</i>						
3	2	Cantina del Vermentino		6,84	21,69		0:40 32,54	13:40	1
	SS 2	Monti	7,15				0:05	13:45	
	3	Monte Olla		4,24	11,39		0:15 45,56	14:00	
4	SS 3	Ala' dei Sardi	8,17				0:05	14:05	
	3A	Service Park IN		41,79	49,96		1:05 46,12	15:10	
	A	SERVICE PARK - Olbia	15,32	47,34	62,66		0:20		
5	3B	Service Park OUT						15:30	
	RZ 2	Refuel Zone - Olbia	14,85	32,42	47,27		<i>Distance to Next Refuel</i>		
	3C	Regroup IN		0,65	0,65		0:10 3,90	15:40	
6	7	REGROUP 1 - Olbia					0:30		
	3D	Regroup OUT						16:10	
	4	Taddei		16,20	16,20		0:25 38,88	16:35	
7	SS 4	Aratena	14,85				0:05	16:40	
	RZ 3	Refuel Zone - Monti	15,32	47,60	62,92		<i>Distance to Next Refuel</i>		
	ASA 2	Monti - Remote Service Zone	<i>from km 21,02 to km 21,22</i>						
8	5	Cantina del Vermentino		6,84	21,69		0:40 32,54	17:20	2
	SS 5	Monti	7,15				0:05	17:25	
	6	Monte Olla		4,24	11,39		0:15 45,56	17:40	
9	SS 6	Ala' dei Sardi	8,17				0:05	17:45	
	6A	Service Park IN		41,79	49,96		1:05 46,12	18:50	
	B	SERVICE PARK - Olbia	15,32	47,34	62,66		0:20		
10	6B	Service Park OUT						19:10	
	RZ 4	Refuel Zone - Olbia		48,65	48,65		<i>Distance to Next Refuel</i>		
	6C	Regroup IN		0,65	0,65		0:10 3,90	19:20	
11	14	REGROUP 2 - Olbia					0:20		3
	6D	Regroup OUT						19:40	
	6E	Porto Cervo, Molo Vecchio (1st Leg Finish)		29,14	29,14		0:40 43,71	20:20	

n° SS	% SS	Km SS	Km L	Km TOT
6	23,61	60,34	195,26	255,60

Sunrise: 06:28

Sunset: 20:09

9° Rally Storico Costa Smeralda - Trofeo Martini

FIA European Historic Rally Championship Pre-1992

Campionato Italiano Rally Auto Storiche - Campionato Italiano Rally Auto Classiche - Trofeo A112

Campionato Rally Storici Delegazione Sardegna

Saturday 25 April 2026

Sector	T.C. S.S.	Location	Km			Target Time	AVG	1st Car	Section
			S.S.	Liaison	TOT.				
1	6F	Porto Cervo, Molo Vecchio (2nd Leg Start)						8:30	
	6G	Service Park IN		18,86	18,86	0:25	45,26	8:55	
2	C	SERVICE PARK - Arzachena		48,65	48,65	0:20			
	6H	Service Park OUT						9:15	
3	RZ 5	Refuel Zone - Arzachena	10,08	16,06	26,14			<i>Distance to Next Refuel</i>	
	7	San Giuseppe		7,92	7,92	0:15	31,68	9:30	
4	SS 7	Monti Canu	10,08			0:05		9:35	
	ASA 3	Bassaculena - Remote Service Zone	at km 18,35						
5	ZR 6	Refuel Zone - Bassaculena	13,62	5,55	19,17			<i>Distance to Next Refuel</i>	
	8	SS 133		10,60	20,68	0:30	41,36	10:05	
6	SS 8	San Pasquale	13,62			0:05		10:10	
	ASA 4	Bassaculena - Remote Service Zone	at km 16,85						
7	ZR 7	Refuel Zone - Bassaculena	24,14	39,04	63,18			<i>Distance to Next Refuel</i>	
	9	San Giacomo		7,93	21,55	0:35	36,94	10:45	
8	SS 9	Aglientu	24,14			0:05		10:50	
	9A	Regroup IN		1,84	15,46	0:20	46,38	11:10	
22		REGROUP 3 - Aglientu				0:30			
9	9B	Regroup OUT						11:40	
	9C	Service Park IN		32,36	32,36	0:40	48,54	12:20	
10	D	SERVICE PARK - Arzachena	24,14	39,04	63,18	0:20			
	9D	Service Park OUT						12:40	
11	ZR 8	Refuel Zone - Arzachena	10,08	16,06	26,14			<i>Distance to Next Refuel</i>	
	10	San Giuseppe		7,92	7,92	0:15	31,68	12:55	
12	SS 10	Monti Canu	10,08			0:05		13:00	
	ASA 5	Bassaculena - Remote Service Zone	at km 18,35						
13	ZR 9	Refuel Zone - Bassaculena	13,62	5,55	19,17			<i>Distance to Next Refuel</i>	
	11	SS 133		10,60	20,68	0:30	41,36	13:30	
14	SS 11	San Pasquale	13,62			0:05		13:35	
	ASA 6	Bassaculena - Remote Service Zone	at km 16,85						
15	ZR 10	Refuel Zone - Bassaculena	24,14	19,54	43,68			<i>Distance to Next Refuel</i>	
	12	San Giacomo		7,93	21,55	0:35	36,94	14:10	
16	SS 12	Aglientu	24,14			0:05		14:15	
	PC 1	Aglientu							
17	ZR 11	Refuel Zone - Luogosanto		34,63	34,63			<i>Distance to Rally Finish</i>	
	12A	Porto Cervo, Holding Area (Rally Finish)		49,27	73,41	1:30	48,94	15:45	
		Podium						16:00	

n° SS	% SS	Km SS	Km L	Km TOT
6	38,13	95,68	155,23	250,91

Sunrise: 06:28

Sunset: 20:11

	n° SS	% SS	Km SS	Km Liaison	Km TOT
1st Leg	6	23,61	60,34	195,26	255,6
2nd Leg	6	38,13	95,68	155,23	250,91
Totals	12	30,80	156,02	350,49	506,51